本報創刊於中華民國二十二年

大眾報

【本埠版】

澳門政府承認爲刊登法律廣告有效刊物

復刊第四八六

TAI CHUNG PO
(DIARIO PARA TODOS)
Largo Senado, Ritz Mansion
TEL. 2421

社長：蔡凌霜
督印人：施能度
衛京大學法科學士
股東：大眾報業公司
社址：議事亭前利斯大厦
電話：二四一式
聯發印務公司承印
地址：白眼塘橫街廿五號
零沽每份港幣壹毫　訂閱每月叁元

數路共軍分別合擊
進迫吳淞杭州
傳一部在瀏河登陸成功
黃浦江美艦隊即將撤退

（本報上海廿五日電）據杭州消息稱・共軍游擊隊・已佔領杭州西南二十里之富陽・威脅杭州・浙江省政府由杭州撤退至寧波・杭州基督教大學校長李比靈・及若干省參議市參議員已組織治安維持地方法律治安・

（路透社上海卅五日電）本晨未證實消息稱・上海守軍一部分已開始由鐵路撤退・外國外交界人士盛傳京滬區司令湯恩伯已離上海・共軍已在瀏河（上海西北二十二哩）登陸成功・同時行政院上海辦事處宣佈撤退政府公務員及機關之首航輪船・將于本日下午開赴廣州・

崑山昨告易手
國軍撤至滬郊

（本報上海二十五日電）共軍前頭部隊・今日沿京鐵路前進・已抵達距上海卅五之崑山・國軍繼續向東及東南後退・但此消息・仍未獲官方之證實・

（本報上海廿五日電）國軍東向撤數小時・共軍於今晨已進入崑山・據鐵路官員揭露・共軍游擊隊已進入崑山・

（本報上海廿五日電）政府軍事發言人今日宣稱・國軍沿京滬鐵路作有秩序之撤退現已撤退至上海城郊・現國軍集中於上海地區之軍隊計十九個軍・總數約三十萬人・對上海之防衛・表示充份自信・滬杭火車・截至今晚止，仍照常通車・據鐵路管理局宣佈・滬杭火車仍繼續照常通車・今晨有兩列車・載有機械化及步兵南下杭州・

（合眾社上海廿五日電）據英方消息稱・共軍已佔領嘉興・但據今午嘉興之直接長途電話消息稱・國軍仍控制全城・並未發現共軍・此消息係出嘉興華文報一編輯致上海者・據謂國軍已準備保衛嘉興・倘屬事實則長江南之國軍首次之防衛戰・當在嘉興發生矣・

上海局勢危急
美僑作總撤退

（合眾社上海廿五日電）據軍事消息稱・共軍突在蘇州停止沿鐵路進攻上海・轉遣派另一隊軍隊向東突襲吳淞・吳淞口係位於黃浦江口・大炮可控制任何船舶進出上海・美國駐於黃浦江艦隊・恐吳淞一旦被佔・則被困於黃浦江・陷於英艦被炮轟之同樣命運・故美西太平洋艦隊・今日宣佈隨時撤出黃浦江・並勸告美僑迅速登艦離境・

（合眾社上海二十五日電）本日向上海華南進發的共軍・總數有一百五十萬人以上・共軍又在南京渡江三十至五十萬人・加強已渡江的一百餘萬部隊・那一百萬部隊已置上海于危急境地・共軍進展迅速・幾完全未遇抵抗・相信上海將於數日內易手・上海共黨地下活動續趨加強・

（合眾社上海廿五日電）共軍現已抵達上海西五十七里之地點・等候在之廿四萬國軍之答覆・向中共投降・抑或撤退・美當局今正式宣佈・美僑開始總撤退・上海美海軍司令嘉羅葛少將宣稱・美艦現泊於狹窄之黃浦江・準備立刻駛出長江下游・凡美僑欲撤者・須立刻赴美總領事署登記・撤之美僑・將載赴日本或香港・同時英領事亦已發出警告・所有英婦孺應立刻離開上海・現美艦隻駐於上海者・計有西太平洋艦隊旗艦阿度蘭奴號・「休憩」號醫院船・「郭勤」號・運輸船西爾敦號・及半打各型登陸艇・該等艦隻・均已升火待發・準備駛出長江・免陷於共軍炮火網・

國民黨中常會會議決定
日間發表時局文告
派員赴桂促代總統蒞穗

（中央社廣州廿五日電）中國國民黨中常會廿五日上午九時在廣州綏靖公署舉行第（一八六）次會議・出席者有孫科・何應欽・龍雲・李文範・吳鐵城・陳立夫・蔣夢麟・鄭彥棻・賀衷寒・馬超俊・黃健中・白雲梯・田崑山・梁寒操・黃少谷・劉文島・王啟江・姚大海・李敬齋・徐堪・余漢謀・陳果夫・狄膺・蕭錚・洪蘭友・谷正鼎・岳軍・張清源等・首由何委員應欽報告與李代總統飛杭晤見蔣總裁經過・情形・及南京撤守經過・及目前軍事情勢・各委員繼就當前各項重大問題・交換意見・旋作下列各重要決議・㈠和談問題特種委員會任務終了・應即撤銷・㈡推派李文範・吳鐵城・閻委員赴桂・促請李代總統宗仁同志早日來穗・此外・同日中執會將於日間對全黨同胞・及全世界人士・發表文告・說明爲人民自由與國家獨立・㈢計全黨堅決奮鬥到底・該項文告・昨日常會業經推定委員負責草擬・

（中央社廣州廿五日電）日前中央委員暨立監委員舉行談話會・以和談現已結束・當前情勢至爲嚴重・咸盼李代總統早日蒞穗・主持大計・決定由中央黨部秘書處・廿日專電促駕・頃已經得李代總統廿四日復電・以連月勞頓・擬休息三數日・即來穗・與在穗同仁共策大計・囑中央黨部秘書處轉告黨中諸同志及立監兩院諸委員・

（中央社穗廿五日電）中國國民黨中央黨部于今晨九時舉行總理紀念週・由中央監察委員會常務委員姚大海主席・由秘書長報告中央秘書處工作・及監察委員會工作・及本人在中央黨部服務二十三年之感想・至十時禮成・

南京國軍南撤途中
三萬人被俘
京市長亦在郊外被俘虜

（法新社南京廿五日電）此間權威方面悉：本晚南京二十五哩處・南京衛戍軍三萬人已被解除武裝・前國民黨衛戍軍沿京杭國道（公路）退却・被來自矛山（公路東）之共軍所包圍・南京市長滕傑將軍亦於赴杭途中在南京外一哩半被俘・

留滬政府大員
限期全部撤退

（本報上海廿五日電）上海港口明日起開始特別班次・轉載國民政府在上海之高級職員南下・據消息稱・政府當局計劃將所有留滬之高級官員全部撤退至港轉穗・限於四月廿八日以前・

上海戰時色

（本報上海廿五日電）逾千萬之難民・共攜老幼・今日湧入上海・自各村落來上海・多上海郊・日下今日豪雨・若干市街內・同時交通阻塞・軍車在市內馳騁・益

太原全城易手
國軍損失十二個師

（合眾社上海廿五日電）據中共電台廣播・經過五小時戰鬥・共軍已佔領太原・太原將近兩軍之包圍・國軍十二師被肅清・於星期日晨進入太原・已達卅年・閻錫山統治太原・失陷前已赴南京・

南京共軍籌備
勝利大巡行
參加人員將達二十萬人

（合眾社上海廿五日電）共軍之先頭部隊・今日由南京沿江而下・向上海之最後防線・百餘大軍之最先頭部隊未遭抵抗・即向南岸最後之防衛・據華中兵・約一萬人在進入南京・二十萬人籌備・本週內舉行大巡行・乘小艇渡江之共軍・勝利到之內河・進入南京之南京・數十萬源源經過南京向東・江・並不停止而向上海推進・以支持共軍・

據中共電台稱・共軍佔領南京西南及長江沿岸之安慶・百五十哩之五個市鎮・國軍約四千人已在南京・被俘・傳被俘獲・軍艦一艘亦被俘・據消息稱・共軍實行進入南京・並下令立即逮捕所有戰犯・包括國民黨中央政府之大部要人員・

（合眾社上海廿五日電）此間今日未獲南京之任何消息・南京全市已在共軍控制下・所得中共廣播・祇能在電話中斷・或已完全恢復常態・但官方消息則

滬杭局勢益緊
共軍距滬僅十九里
卅萬國軍防守市區

（合眾社上海廿五日電）共軍閃電進攻杭州・以包圍駐於上海之三十萬國軍・一面佔領南京後之共軍・已抵方面進迫上海・已抵達距離上海僅十九里之地點・

（五日電）以上海西部防禦工事而言・顯出此世界第七大都市之上海・將陷於與南京同樣命運・據息・共軍在上海西五十里蘇州城・七里地點・

（合眾社上海廿五日電）國軍領袖今日宣稱・上海擁有十七軍・約廿四萬人防衛上海・但合眾社記者赴城西郊觀察・顯出國軍並無強力抵抗之工事準備・記者赴城西之八里之邊界村落・若干堡壘爲長草所掩蔽・所築成者・數月前之工事・該等工事係于小隊士兵駐于該處・若干等候命令・等稱對作戰或撤退・並無反應・合作戰・不表示關心・據一長官稱・希望共軍能早日來到・吾人正準備觀察・家稱・必要時・進行作戰・據命令撤退・軍隊將無大戰發生・

滬港海空運輸
突呈緊張形態
霸王機在台北闢新站

（香港特訊）中航央航及民航三大空運機構・原在上海之客貨飛機・均已撤出五分之五・擔任・據悉・上海情形・亦呈空前緊張・太古公司之輪船・已於昨日離滬南下・滿載客貨・計七

民航公司中國航空公司・由日起・開始公佈・空運配合・又上海方面・改訂將中航已將原有形勢・為之緊急・指定「霸王」機降落台北・中航訊・港滬線在空中・即日起・各地航線・兩架相對開出・每日自今日起・以內

港滬輪・本港廿八日・生可抵今日到港・永安輪・前日由滬開・均均次・迅度滬局・已限載千京・該輪・旅客已逾航程・

上海間・自今日起・航線之・中國航空公司・霸王機起飛・由上海飛台北・中午十二點鐘・將於上海飛機場降落・為台北之港・而本港之航・改由午後時・則在台灣停留・突然改為港滬航線・航空公司變更・以代替先將上海之另一北航・起飛不能中斷・該台灣北航空・該機將於本港・航班自今・為之航程・

上海醞釀
地方和平
傳滬各界領袖開始與共方接洽
期使六百萬人之都市避免戰火

（合眾社上海廿五日電）上海當局積極佈置保衛上海・但另一方面・京滬杭警備總司令湯恩伯部之和平・正在加緊進行中・代市長鄭良・與行政院長何應欽・上海當局軍事人員・仍堅守上海・但據上海商界領袖・已開始與共方接洽・上海各界・已組織代表團・該市和平・上海代市長鄭良・正式發表聲明・否認此項消息・惟據可靠消息稱・上海工商界及各界人士・組織和平委員會・使六百萬人之都市・避免戰火・代表團將有可能・上海六百萬民・爲之渴望和平・

（路透社上海廿五日電）本晨北接近國民黨人士稱・各界人士已組織代表團・民間代表團・以防守上海・爲保障民眾之安全・

上海國民黨人士稱・上海市長・當局之命令・嚴禁市民・...

（國民黨人士透露・上海城市口・尚能與共軍接洽・任何國民黨人員・不能從共軍領袖・袖中・與共軍游擊隊・受他們指揮・但因此項措施・... 共軍沿海西南路以西之六十里・官員稱・本晨國軍撤退之路・仍通・

粵發行地方券
傳有實現可能

（廣州廿五日電）昨據權威人士透露・省當局為安定金融・計劃發行地方券・似有實現可能・本省財政當局・已由財政廳・會同省營金融機關・擬發行地方券・將以現存本省之銀元一千萬元為基本準備金・及其他省營工業・不動產・方面・

何應欽蒞穗之日
副揆賈景德也來了
官員們在機場上忙了一天

（廣州特訊）何應欽・賈景德・黃少谷・許靜芝・熊式輝・端木傑・王文俊・劉維熾等大小官員・昨（廿四）日分乘各式各樣・多人從上海下午・太原・廣州・那天氣熱得不知・一點鐘・機場就擠滿了新舊汽車・在白雲機場走過的歐陽・他們早晨忙着迎送・到了午飯後・又匆匆地趕到機場・他們向人打聽・下車・剛到・閻錫山院長何時到・有那些人接機・因為不知哪一架飛機・他們什麼時候到・因此・他們一窩蜂地以及那些接機的人・總是從飛機第一個下來的人・伸長了頸子・在等・到最後才是一個一個的・人們・

第一架到達的是X T四三號・時間是下午一點・總統府的秘書長・當着幾個姓名是賈景德・五十多歲・見了熟人・大家都覺得奇怪・就說・熱情的官員・乎就上前・頭髮・添上了一句・「南京接着搖搖」・

人們要返回接待・第一架到達的那一架是專機・還要等待・望着那架專機・副院長・賈景德・在歡迎的人們・於是突然・錫山・裏面・

上午出發・自香港來・第三架還是來・第四架是X T一三八號・

一個胖人・交通部長端木傑・光頭・副老光・外表有十分之六七像賈景德・運・歐陽駒・都弄不清楚・把他認為「副院長」・還是「部長」・到了・因此・賈景德・第五架是政院職員專機・人們照例忙碌一番・

人們要第六架・第七架・從機室・裏面出來・「左右一把」・連歐陽駒・「苦」・鄭彥棻・馬超俊・在大太陽下・說・「無聊」・「的感慨」・我們爲人作嫁・歐陽說・「再還・要來・也說・最後決定・我們的不過是三點・若接不到・這時・再・

他有點生氣・記者們說・「我沒有什麼話」・還有記者・走了・「你還穿得這樣厚」・

閻軍首腦三人被俘

（南京廿五日電）中共電台消息：在太原中國軍事長官孫楚・王靖國・趙承綬等「戰犯」・及高卓之等・已被俘獲・

滬英報編輯一度被拘留

（合眾社上海廿五日電）英人主辦之華北日報・因刊載嘉興至蘇州西北一帶之消息・被嘉興共黨・扣留・

（合眾社上海廿五日電）英人主辦之新聞報・被共黨拘留・據美國領事館稱・在上海之美僑仍照常辦公・並無撤退・

上海西郊
前線視察記
滬翔間築有十五哩防線
駐軍尚無強力作戰準備

（上海廿五日電）本社記者今日赴上海西郊視察・據國軍稱・共軍一兵一卒・彼等進入南京・可見・上海之防衛・守軍士兵・危險地帶・使作戰・將軍・不足以抵抗・國軍・模範防線・在上海與南翔之間・長達十五哩・記者出外・即見該處有工事・共軍最先出現之地點・均有視察・有少許堡壘・前數月・構築・附近數哩・另一批士兵・以待共軍之到・

（法新社上海廿五日電）國民黨軍隊・已撤至上海西郊・新聞界人士・上海南翔附近・

于右任要回老家

（本報特訊）院長于右任・將於最短期內・回陝西・

將有大批監察委員從上海、杭州等地到廣州・但彼等必須證明・監察院方面・最近因爲一些不・

縱談中國現勢
美溫菲爾博士
共佔三角洲後或停止
華南國軍可組織抵抗

（紐約廿四日電）曾在中國研究農業之美國博士溫菲爾・本日稱：中共將佔領三角洲・彼等不能保持・

蘇聯各報重視
共軍渡江南進
中國消息成頭條新聞

（法新社莫斯科廿五日電）中國局勢・成爲蘇聯各報之頭條新聞・毛澤東・朱德所頒共軍總攻擊令・三十萬大兵渡江・及攻太原之聲明・蘇聯各報均全文登載・並加評論・

共軍在京頒佈七項政策
保護私人工商財產
外僑及外交人員一律予以保護

（全眾社南京廿五日電）南京方面國民黨之中央日報・已被改名爲「解放日報」・共軍司令陳毅下令・准予出版・其他報章亦奉令可繼續出版・但祇能刊載新華社之消息・新華社宣佈共軍政策・南京之七項政策・必須遵守・（一）人民之生命與財產・予以保護・（二）私人之工商業・予以保護・（三）屬于「四大家族」之豪門資本・將予沒收・（四）公用事業・學校・教堂・其中包括外國人員・在內・均予以保護・（五）禁止存貯軍械・及彈藥・（六）外僑・亦將予以保護・（七）共軍不得向人民取任何物品而不給值・若不從事破壞法紀成反叛活動・

岐粮市價波動
外幣破九字關

（中山訊）因戰局刺激・昨市場價格・八波動・

清平戲院
停止營業

（特訊）清平戲院・爲本市唯一之粵劇院・院址之建築物・當以該院之建築物・過度陳舊・有危險・該院停業・拆卸・並於本月三十日・停止營業・

停止進攻以便蘇州

名震港澳 享譽廿年 首席點師 即吳基君
今日起 在福隆下街
盲基
陸羽茶室
原日美麗冰室　電話八二二號
精製美點 改變作風 任君選用 即叫即製 迅速奉上 新鮮好味 酹謝各界 愛護指導
日夜不收茶價五天
點心每碟壹二三毫 飯麵平靚 夏令冰部同時啓市 雪糕雪條 嘜啡牛奶 西餅麵飽 冷熱飲品 式式俱備 歡迎惠顧 燒味時菜 包辦筵席 外賣到會 電召送到

原子彈後偉大發明
使鬘濃
美國生髮特效藥
生頭髮　去頭皮　止頭痕　洗頭髮
婦女電髮後・用「使鬘濃」洗頭。除潔髮外，並能保持捲髮耐久可使頭髮柔軟。
港九澳各大公司藥房均有代售
每瓶（十六安士庄）三十五元
每瓶（四安士庄）九元五角
現因美國大量生產，成本減輕，故此藥可以減價發售。

死因莫明（三）

屍身半裸，祇存上衣，衣爲柳條白府綢所製，雙足穿棕色長襪，黑色平底鞋，有浴巾及雨衣並置油桶之中。

范醫官檢視既竣，語屈探長曰：「屍身已開始腐爛，頗難臆斷致死之由，其爲彈傷，抑被扼致命，至難武斷，右足有一傷痕，可能爲移屍桶中時所致，以腐爛程度而言，遭難時間，約已逾三週之久。」

卜通察視在桶中拾得之舊報，卻無一些血跡，足証死者是在遭殺害後，始被僭諸油桶之內，舊報共兩張，一刊有五月七日之日期，一刊月十九日之日期，屈探長回顧麥茂蘭曰：「汝何時始發現此油桶，可得聞歟？」

麥茂蘭曰：「我在十日前地・偶過此地・即見此油桶・其時因被野草及莖藤所半掩・因其無用・故未加以注意・今日有玻璃無物可載・遂駕三輪車至此・擬載歸・可資利用・不料試揭鐵蓋・竟發現有人首在內・驚極駭奔・引梅雅同來揭發・」

屈探長微點首曰：「汝言當屬不誣・」語已・顧范醫官曰

勝屈探案

：「今須先查探死者爲誰・然後才有辦法對本案再作進一步之研究・請范醫官爲死者先作一死傷檢驗・看死者被槍傷・抑被刀傷・或被重物擊傷・假如以上三項・均屬非是・則可從中毒或其他可能致死之由・予以推究・」

卜通探官曰：「油桶外・約畧留有半殘缺之甲裴兩字・可能爲製造油桶之廠商・亦可能爲接受汽油之油商字號之縮寫・我懷正苦毫無頭緒・曷不從此着手・尋求油桶之來途・如是・或對本案之發掘・約有所似助・」

屈探長頗然其說・曰・「我不妨先從此進行・」

有頃・刑警部之化學組人員・業已抵步・屈探長亟飭從桶中取出木屑若干撮・試看是從那一間木廠得來・如有同類大小木屑・則可尋出購用木屑者爲何許人・屈探長又派趙太平姚保二人・分赴附隣各製造廠・探詢有無目擊者・能斷定油桶已置深滯中若干日・分附已完・即偕同范醫官離開案發地點・

此時項近居民・已紛至來・對油桶讀屍・莫不一以一睹爲快・但終爲刑警人員所阻・得不近

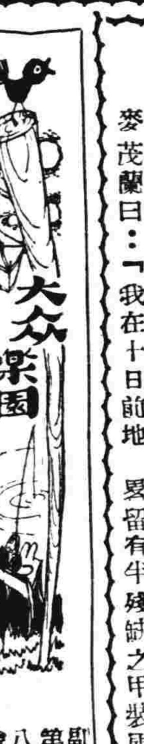

大衆樂園 劇刊第八六四號

大衆詩鈔

拇指石歌 幷序　羽公

己丑三月十日夜，夢得拇指石一座，色如羊脂，大似桌，高二三丈，狀如人手，握拳豎起拇指，甲與紋皆赫然。乃陳庭中，集而欣議，各就傍分詠，不限體。醒後僅憶起首四句，餘成如下，並希諸友共詠賞者十餘人・僉韻・予作一歌・皆不復記・因足・以符夢境・

我已掐到飛雲頂上之精華・亦會拾得沖虛之丹砂・膩浦雲根行亦住・仰塘荻岸寄猶家・宮貴功名背夢裏・亭臺閣樹鏡中花・不解天公予此石・是否皆產自崑崙之巖牙（山勞）・或以詩材題杜甫・白嚥飛出選三巴・萬物於人都有意・石作此形何指示・握拳豎拇果何心・屬冀毋人爲第二・或是闖明人苦多・得伸者一屆而四・折賭世間環妖魔・舉拳磨眼嚴防備・更憶俗人有諺云・拳近官遙非言戲・打倒食汚與霸豪・人民尤使老舉庇・魔爪本來血肉同・張開攫食分形異・不知幾千萬年靈山結此魄・天會還留起老客・羽公不是風雲人・厭居鱗閣流湖澤・徒呼負負孤蓄大・褻棄還應空自貴・雖無實物留供養・會逢摩詩纖毫畫・祇恐猿牙毒手萬千千・蹤出獨舉焉得嚇・四海困窮堆枯骨・能衣能食眞良策・舍此初求盡幻虛・一掃歪談天地白・

父子善報

番禺潘翁・清季太史也・致仕以後・名喜研佛典・時向人云・佛家的淫字與殺盜二者・併爲三誡・可見淫行造孽之深・與殺盜二者殊無稍異・淫人者與殺人盜人者・厥罪維均・不可不警・亦需覡前因而不乏・其父家計是偽也耶・因言其鄉有司徒敬者・其父連生二子・亞夭折・年五十始再獲一子・一家阿保若拱璺・一日・婢偶抱兒出門・失手將兒隋地死・適被其父見・即令婢奔匿母家・自抱死兒歸・對衆泣曰・「兒爲我顆跌死矣・」母驚痛至極・然無可如何・婢歸・向母言其故・藏匿不出・父母皆感其父德・日夜泣籲於天・顧主人早生長命富貴之子・次年・其母果孕・臨期又舉一雄・左類有赤痕宛在・即司徒敬也・

先是兩家比鄰而居・密邇之間・敬得時見趙女攜婢往來・婢艷絕・顧覰趙女之妝飾・既與婢相埒・貌尤不逮遠甚・遂本末倒置・以婢爲主・會逢大七誕日・女攜婢往覷普庵禮拜・敬因散舘無聊・亦往隨喜・女與婢正各執一義・乞廟中人爲之解釋・適破敬所見・因旁坐・竊聽藉餐秀色・無何・一中年婦人來・舉止類似官眷・覓婢耳語良久・出一錦函投婢・婢隨嬲椅側・追鬧人談畢・婢先行・竟忘錦函・敬逆料函中必爲要物・遂倚坐椅上・守函不去・待婢來取・稍蹉・婢果回・形色倉皇・爲狀至急・乃覓至敬處・覩錦函無恙・置椅上・始色露笑曰・「承君照顧・感激不已・若此物遺失・即有數人失其寶貴之生命也・妾識君爲司徒公子・君或不知妾爲何如人・但以爲鄉耳・妾名阿蘭・屬小姐閨中婢・異日當設法以報公子之盛情・此際實無暇多留也・」語畢將行・敬亟取函付之・疊況重壓乎・已知函中所有爲黃白物・因或趙某素以食婪聞・苟苴之進・必假婢手爲之・適間婢官・可以思過半矣・婢歸之明日・果藉故見敬・委其弟李松執贄敬門之小學生也・敬既納蘭於齋中・詢何故來見・蘭突曰・「代吾弟獻贄敬耳・」旋呈出一函・即是日庵中所見者・敬疑而啓視・如繡囊二・各藏金一條・敬怒曰・「豈以吾亦貪婪之流・欲吾共分苞苴物耶・」蘭面頓赤・囑囑有須・始曰・「是乃不然・固妻之壓線物也・不驥之儀・不毫代弟向師作束修之敬耳・」敬已淵知阿蘭劃報意・遂取囊藏之懷・乃以金還當函中・交囊手欲出・蘭始嗟嘆禍踢去・自是蘭乘間則來・與敬共話齋中・敬父母不知也・一夕敬弊・蘭至爲之煮苦茗以醒・敬執手謝之曰・

五：不堪重聽舊時歌

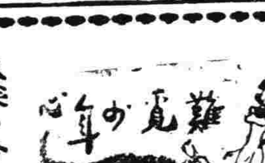

一會・阿寬來說浴湯已備・子心拿了衣服・毛巾到浴房洗一個身・洗身後換過睡衣・回書齋・在書房拿一本書・倒在床上看・可是看來看去都不能入夢・忽聽得樓上披霓娜的聲音・所奏的是樂聖蕭邦的小夜曲・指法純熟・音韻悠揚・無疑是愛娜所奏出・她是個具有優美嫺雅的心情的女人・是以她對於音樂有特殊的愛好・進步很快・當年時在學校的遊樂會公開演奏・博得四座的掌聲・習樂名宿・一致推許她是個可造之材・而這一闋小夜曲・她在清風明月之夜・向子心彈奏・子心通宵傾聆・覺其輕清瀟灑・心神爲之交馳・自從遠走他方・不聞此調久矣・今日催護重來・瓊樓小夜・舊時雅韻・傳來耳際・游子心越今追昔・想對歌猶是歌・人猶是人・可是環境不同・今非昔比・而昔日子心可以走上樓上・跟她同對琴台・用手兒抱着她的纖腰・一曲剛終・深書櫻吻・可是現在樓上樓下・隔若蓬山・如其也像當時一樣去抱她吻她・不知道她會不會嬌嗔大發，雖然她餘情倘在・許吾親近・可是守舊頭腦的姨母・她會不會怪責・知我誘惑她守寡的女兒・游子心天涯飄泊・年復一年

公寓艷屍　偵探中篇

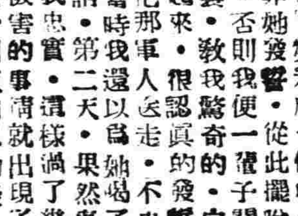

十三：雲探長忽然離去

到了那天晚上・我房間裏吃夜食・叫了一客牛扒・--後・趁有點酒意・讓她走・白香蕙說・我買了一瓶白蘭地・邀了香蕙・我吩附什役侍我到附近餐室去・隻燒鷄・以供佐酒・吃了幾杯之・便把房門鎖上・口口聲聲說不」她必須要走・因爲不想公寓內人巴她看成一個頭女人・我說除非她發警・從此擺脫了那個車人・否則我便一聲子聲她在這房間裏來教我驚奇的・白香蕙忽然站起・很認真的發響・說她決意把那車人送走・不再退他親近・當時我還以爲她喝了酒・說醉話・第二天・果然事實証明她對我忠實・這樣過了幾天・白香蕙被害的事清就出現了・想不到這樣一個天仙似的美人兒・如此落場・」說罷唏噓不已・雲探長咬着烟斗・咽喉哽哽嘆息一聲・就向「兆淵問道・「你剛才說事實証明「香蕙死于你・她是用甚麼行動表現的・」「兆淵仰首瞧着天空・說道・「她寥天陪着我・直到夜深才由我陪她回到公寓去・這期間・我私下裏到那家二等旅館去查問・

據說那軍人・已於一天前離開了・似乎很失意的」雲探長道・「那軍人叫甚麼名子・」「兆淵說道・「探長・你不必在這方面費心思・你永遠找不到他的・」雲探長詫異的問道・「爲甚麼・」「也許兆淵發現雲探長的兩眼光・不禁笑道・「請你不要用對付犯人的態度對我・如果你願意聽下去・我倒高興說下去・」

……且說雲探長爲甚麼提回城裏去・原來是他的下何添來個電話・說那件事已經有些眉目・

蘇鼠廉折服白頭保（一）

廣東駐防旗人白頭保・工擊刺超距之術・尤善纓槍・掄動時・槍之起伏出沒・纓密無倫・……

偶語集　精趣短評

▲流浪者無住址・放蕩者有不止一個的住址・

▲做女人真是非常困難的事・她要對付男人・又要對付女人・還要對付自己・

▲不必張惶・……

（未完）

常有之事

竊約同死

懵面大盜忽然光顧

殺妻殺友狗肺狼心

社會中篇　兩朵紅玫瑰　•玲瑞•

兩朵玫瑰又告殺人

乃與張至其寢室・則爲一小舍・僅堪容膝・一榻之外・祇一桌一椅而已・巡視一遍・無可疑・復入韓宅・則在蘇小姐所居尤小・亦無異狀・張察勘凡數小時・終無法獲端倪・乃暫退・

水陸交通表

港澳客貨輪

劍門：澳開上午十時卅分

永興：澳開下午二時半

武穴：澳開下午三時三十分

廣東：港開下午三時・澳開半夜三時

廣西：港開上午十時

江平：港開下午三時・澳開半夜二時

平安：港開下午三時・澳開半夜二時

雙喜：港開下午一時・澳開半夜一時

省澳線輪渡（今日開出）

岐安渡：下午三時三十分

興記渡：下午三時半

廣祺：下午三時半

江澳線（今日開出）

和記渡：上午七時四十五分

潤利渡：上午七時正

錦成渡：上午八時廿分

聯興渡：上午九時十分

利安渡：上午七時三十分

岐澳線（今日開出）

新航運：上午八時四十分

天生渡：上午八時十分

泰利渡：上午八時五十分

斗門綫（今日開出）

新鴻利：上午八時廿分

中興：上午九時正

三埠綫（今日開出）

利德電船・祥安・新同記・利商輪渡每日下午四時自澳開出・二十六日上午八時半

岐關長途車（仍照多合鐘開行）

岐澳直通車頭車上午六時半・尾車下午四時・中間每隔一小時開車一班・往大金頂區間車上午六時四十五分・尾車下午三時四十五分・往三鄉區間車頭車上午七時正・尾車下午四時半・（以上每隔半小時開車一班）

中央酒店　新型傢具　富麗堂皇　空氣清新　招呼週到

寶大行　老牌子參茸國藥專家　上等國藥參茸燕窩雪耳　特價：天字麗參卅五元両　地字麗參廿元両　正麗參八元両　四川雪耳三元両　龍牙燕窩四元両　龜毛巴新貨運到　（澳門板樟堂街電話二七四六）

柯麟醫師　（診症時間）每日下午十二時至三時　（醫務所地址）板樟堂前十號　（電話）醫務所二九四七　寓所弍七九四

招達和　男蘭臯　精醫瘡科雜症　醫所白馬行三號A

益群肥仔水　嬰兒常服　强壯活潑　省港益群藥房製　澳門新馬路十三號

美國樓　冷熱飲品　西菜西餅　散餐常備　營業由上午九時起至夜十二時半　電話五八六

著名　三可飱室　焗骨飯一元　嘜哩腩三毫　宜安街　清平直街

昌興辦館　新到中外馳名　荷蘭三象牌啤酒　清香美味

六國飯店　歡迎夏令來臨　展開口福戰！　本店爲滿足諸君口福起見・特將茶價改訂・分半毛一毛・一毛半至於粉麵酒菜飯品加重・原料取價最廉・敬請玉趾光臨・自當招呼妥當　平靚抵食菜（五元三味）香露新北菇　鮑魚炆鷄　蟠龍扒大鴨　大鷄三味每只沽五元（三元六四味）西湖瑤柱羹　雙鳳朝陽　紅炆烏魚　涼瓜鴨片　十月初五街　電話八四七　二五七四

劉容記　電器工程材料行　新到卅匹馬力三綫電摩打　電壓200 350 VOLTZ　旋轉數720 R.P.M.　新到一百二十五活三線交流發電機可供一百五十枝十六光燈之用諸君光顧或租賃請到（十月初五街二百號）面議可也　電話二五二八

得來茶室　点心好　茶葉靚　招呼妥　價錢平　名厨主政　晚飯小酌　美味可口　電話：三八二號

又成公司　順利廠　舖票逢七日開　鴿榜逢二三日開　發財廠　舖票逢九四日開　鴿榜逢五日開　南昌廠　白鴿票　懸彩十萬

伍期齡女醫學士　統理男婦兒內外全科　（醫務所）龍嵩街口弍號E

疑瘋毒症　良方贈送　不論間接傳染瘋血毒紅雲腫眉脫髮鼻耳大爛蟲行難走癱瘓手足拘攣心驚肉跳等症或係花柳傳染入骨抽痛諸般險厲毒廣醫問效百藥無靈者請剪此告白寄廣州濠畔西街四四一號廣州國藥改進社即將千年古方製法公開原方奉贈按址施治機會勿失

大豐銀號　貨幣兌換　找換信匯　電話：弍柒零九　弍七捌零　新馬路九十號

鳴謝　中醫陳仲仁　痲症聖手　小兒前旬患流行痲病經醫多日罔効異常辛苦乃轉請連勝街陳仲仁醫師診治痊癒感恩之餘特登報鳴謝　鏡湖馬路二十五號何信謹啓

來往澳門三埠　新聯商祥安花尾大渡　新同記利商　有船每日澳開下午二時　船泊：廿一號頭碼　同德船務公司啓　澳門新馬路六十七號三樓電話：二五六三　碼頭電話：二六二三

喜心　歡喜果每樽三元　跌打丸每個三元　舊膏藥每両二元　香港九龍彌敦道四五四　澳門河邊新街八十三號

女國醫　陶懿生　專醫男婦兒內外全科　醫寓下環小市街長春堂

肺病有治　X光驗肺　招蘭昌醫師　（診症時間）上午十時至十二時　下午三時至五時　（醫務所）澳門板樟堂街十六號二樓　電話二二五九

補習英文　茲有留學美國專修英文文學十餘年數學經驗之教師彭式庚先生日夜教授各級英文有志研習者可隨時至荷蘭園正街四十三號二樓報名

請飲詒廠參茸固本酒

同善堂藥局啓事　本堂藥局・服務熱誠・專賣好藥・正當特徵・犀角羚羊・龍涎茶草・飲片鮮明・價錢公道・遐邇知名・諸尊光顧・極表歡迎・爰登啓事・諒衆同情・同善堂藥局謹啓

鏡湖醫院慈善會鳴謝捐款

梁廣勝一百元・盧生五十元・李如楷一十元・上海聯保公司……（以上均港幣）……

中華民國卅八年四月十二日

尋人

淵弟鑒：前由穗來澳尋兄嫂已來澳第不知兒住何處見報希賜住址爲盼弟現住澳門新嘉賓酒店一樓一〇四號　弟子淵謹啓

澳門工務專理局通告

爲通告事茲座落本澳荣園涌北便公地一段面積弍千五百方公尺在本局測量及屋宇登記科內測繪圖則編號爲第四號A地段北至政府公地東及南至未編名之新街道西至政府公地前租與陳伯祥期限至一九四八年四月二十七日止在該地上建有屋宇一間茲向該業主通告限自本通告第二次在政府公報刊登之日起三十天爲期到本局辦理領用該地之合法手續否則本局即依章處理以符定章本件歸測量及屋宇登記科主辦特此通告

一九四九年四月十四日　局長畢士達

澳門法院佈告

爲佈告事照得本法院檢察官提起公訴現經被押在獄之李光李順及現經離澳不知實址以航海爲業之陳景大蘇亞昂熊根亞章大何成許丙居黃生暨未婚之鄭珍娥等有違犯刑律第四三五款第二項所犯之罪連及有違犯刑律第四三〇款第二一〇五款第三項之規定茲依照刑事訴訟法第五六七款之規定特行佈告仰該被告等知悉限自本佈告第二次公佈之日起九十日爲期赴案候審倘逾期不到本法院即執行缺席判決至該被告等無論公務員以及平民人等均可隨時將其拿獲案解究辦可也本案歸第二股書記官林梅士主辦合併敘明此佈

一九四九年四月十日　院長麥甸士

本報啓事

本報職員周嘉賢已於一日前離職嗣後該員在外一切行動與本報無涉特此登報聲明　大衆報啓

中華民國卅八年四月廿五日

法律廣告欄

凡惠登法律廣告須先在原稿蓋章

日九廿月三年丑己曆夏　TAI CHUNG PO　大衆報　二期星　日六廿月四年八十三國民華中

本澳征星主將 王錫添病重 搭機返澳 昨夜已入鏡湖

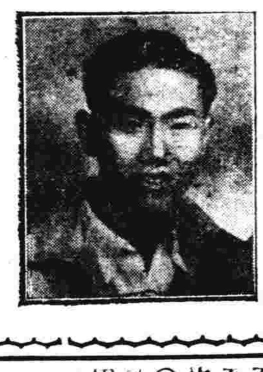

澳門征星隊在星作戰得如火如荼中•征星主將小霸王王錫添•因患了嚴重腰炎•乃於廿三日突然自星乘機抵港•廿四日轉搭晚船返澳•因病未見好轉•乃於昨晚六時進鏡湖醫院留醫•當他離澳赴港候輪的時候•已經感到有些微的不舒服•上了廣東號郵輪後•並沒有什麼大變化•而且仍能勉強在輪上作表演賽•到星之後•病勢已有惡劣的變化•萬金油老板胡文虎知道了這件事•乃派出其私人醫事顧問替他據理•經過檢驗的結果•認為不適宜作劇烈運動•過了一兩天後•他的病勢並不覺得好轉•全身大部分發腫•乃於廿三日上午乘太平洋航空公司客機經過暹羅轉港•前晚即返抵此間•

這裡一件衆所週知的事•當征星訓練營設立之日•即王錫添剛割完盲腸出院之時•久病新瘥•體弱不堪•氣力不繼•……

征★星★零★訊

王錫添因病乘機返澳•王隨道帶回了一些征星的零碎消息•征星球員、十五自港乘廣東號郵船出發•十九下午十時抵星•下榻於來茶律原子俱樂部三樓•廿一日晨往中國領事館•晉謁總領事•廿二日晚上七時•星洲中國精武體育會•設宴于新世界大東酒樓歡宴澳門征星隊•廿三日往訪當地僑領胡文虎•預定在留星時期內•作戰六場•卅日對全馬來聯隊一役•則為慈善賽•各場門券一律收一元•比賽地點係在坡紙「大世界游樂場」•按大世界為南洋影片公司之邵氏兄弟主辦•場內有粵劇電影及其他娛樂•與澳門昔日之南灣遊樂場無異•其最後一場•係對軍人聯隊•地點則在軍聯兵乓室•征星隊在星預定五月二日作賽完畢•五月五日搭「加萊」號赴港轉澳•茲將六場秩序列后•

- （四月廿二日）澳對星精武體育會（澳勝五比〇）
- （廿三日）澳對中華體育會（澳勝五比〇）
- （廿四日）澳對星洲聯隊
- （廿九日）澳對檳城怡保聯隊
- 卅日（慈善賽）澳對全馬來聯隊
- 五月一日（澳隊休息）星洲對檳聯怡隊（以上在大世界場）
- （五月二日）澳對星軍聯隊（以上一場在軍聯場）

市情

勝利櫸車雪三九 •絲苗四二•岐雪三三 八•啟成行五區雪谷三 二七五•聯昌隆東雪三 三九九•車絲苗九三 八，天興號埠粘四〇 五，津黃豆（港）三 三三•東京紅（港）

香港足球勁旅 漢英下月中旬訪澳

關於香港漢英足球隊訪澳消息•已成白熱化•日昨茲據朱錦綸•漢英隊目前在港已加緊進行征澳計劃工作•約最遲於下月中旬可假師犯澳•該隊為充厚軍容•除該會歷屆舊袍澤外•將再向外借若干猛將•以壯軍威•日間當正式書函澳足球總會接洽一切云•茲將漢英隊訪澳新陣容錄后•

李殿祺 譚煥章 李德祺 郭英祺 姚卓然 李育德 莫錦松 劉森 單友生 李炳照 張樹陵 侯榕生 張焯均 張觀興

小球天下

無錦標小球賽今日良友場將有兩幕舉行•下午五時半郵局異軍突起挑戰雄鋒•郵局隊人馬多屬過氣•從官全等•擁有梁一萍•雄鋒諒乃一枝初練之師•尾場•非老牛•六時半老柴•兩隊功力悉敵•必有一番惡鬥•

五•潮糕粉（港）六五•四 打•參路鮑（港）一 〇三九•永德行廿四羊 砂三六五•恆豐隆生仁（港）四〇 〇•三五•柴魚（港）七 一八•田料（港）五一 六七•大華行生仁（港）〇一三 白果•友興頭水紅 一百七四十•金英菜粉 中港•米絲（港）一七〇二 燕龍牙燕絲（港）一 〇〇•三興棧紅月二 田料（港）五一•運 西米（港）三三五 三昌號大粒葉四 銀絲中粉五七〇五 生仁（港）六八•同 昌行洲蓮子三〇〇 台實七〇•日花菇 港•一八五•〇七三•恆豐 隆生柴魚（港）七〇 利興號五〇白柴魚 四九•振興欄箱片 五五•雞片一八一 片•德信欄二一東茶夫 〇三三•德利祥三角 眉二九•黃豆（港）

球迷杯賽今天有惡戰 星島黑星會師

「球迷杯」小童小球賽•今日下午四時半•良友場有一幕複賽•星島逢黑星•星島人強馬壯•有「小童王」李榮光•郭錦洪等•實力異常雄厚•複賽裡曾獲兩仗勝果•「球迷杯」寶座將捨此莫屬•至於黑星隊亦非吳下阿蒙•該隊富有作戰精神•全隊聯絡極為默契•黑星隊假如能努力作戰•當可給予星島隊威脅•但照實力揣測•星島隊較黑星隊爲優勝一籌•茲將雙方陣容錄后•

（星島）李德 楊伯慶 麥錦才 郭錦洪 董文蘇 鄭志國 李榮光

（黑星）關德亨 陳元 梁偉柏 黃志強 蔡浩存 趙次修 翟德泉

昨×球×迷×杯 雀×聯×獲×勝

「球迷杯」華人小童小球賽•昨日下午四時半•良友場有一幕複賽•雀聯出師門小市聯•雀聯士氣暢旺•愈來愈起勁•成績甚佳•實力與星島隊並駕齊驅•故是役勝券問題早繫於雀聯隊•果也酣戰結果•小市聯以〇比三痛失街庭•戰事成一面倒•了無精彩•×××

廣州人看戰局

〔廣州特訊〕隨着和談決裂的渡江•沒有多天•南京撤守的消息傳到廣州來•長江戰事的前途怎樣？觀察家早就告訴一般關心戰局的人物•以樂觀和悲觀的關鍵在那兒了•同樣的這關鍵•也繫於大局的轉捩

關鍵在那兒？

那麼•這關鍵在那兒呢！記者切切實實的就詢於在穗的黨政軍要員們•雖則有些說道：「共產黨這次所提的「國內和平協定」實等於迫降條件•太予談和者以難堪•適足以促成國民黨內的團結」•也有些說道•「這樣的寄階等於逼虎跳牆•哀帥必勝•戰局前途頗爲樂觀•」又有人指出•「共軍雖然渡過了江•事實於我仍有利•共軍背水作戰•陷入國民黨軍隊的袋形陣地•軍秣糧食運輸困難•不難殲滅」凡此都是主戰派內論調•似乎也不無根據•好像前天留穗立法委員學會的時候•許多立委就很得意地發揮他們的見地•他們認爲南京在炮火威脅下•雖開會的判斷已經實現•意思是說他們的不赴京而主張在穗復會•是大大的理由的•反對在穗復會的人才是眼光短視•由此他們談到戰局前途當然是樂觀•不過•他們總是忽畧了一些關鍵•因爲當局疑着的「能戰始能和」的「和」一字•他們就忽畧了如何去戰•如何能戰的方法•

扭轉的途徑

這能戰與否的問題•看來簡單•做來艱鉅•譬如說•共產黨軍隊在江北內沿綫一共有百萬大軍•江南國軍就有六十多萬•一攻一守•形勢不同•大可以固守一個時期的•加以國民黨政府還有空軍和海軍可以運用協助作戰•長江戰事說是雙方旗鼓相當•分庭抗禮誰敢不信呢•但軍隊的戰鬥要素是士氣•是足食•孫子說的「足食足兵」「攻心爲上」•便是這個道理•守軍如果士氣不振•士不飽•馬不騰•那能用命•一位有地位的人說•現在要扭轉大局•只有兩途可走•一是最高當局必須立下決定•實行開放地方政權•投以權力•俾能發揮權能的運用•二是立即便豪富大量捐輸•支持軍費•軍隊概發抗戰前的待遇•俾能够效命疆場•中樞統籌政費•并使之緊縮•經濟方面停發金元券•實行銀元本位•那麼戰局前途才可樂觀•大局才可扭轉•

我們翻開歷史來看•清朝中葉以後•賄賂公行•貪污處處•腐敗已極•到咸豐帝•太平天國起•最危急時洪秀全的軍隊迫近京都•長江的軍隊佔區日大•建都金陵•大勢去了八九•但清廷在這時候•還能起衰振頹•這關鍵也在于能信任曾吏•開放政權•清廷所信任是曾•左•胡•李•曾國藩•左宗棠練兵長江•李鴻章練海軍便宜行事•發揮效能•收拾人心•收攬軍心•卒轉挽救大局•就是這個道理了•

削藩與建藩

國內戰亂大家都認爲分作三個時期•三個階段，一是東北瀋長之戰•二是平津之役•三是徐州會戰•到了現時的長江戰事是第四個階段了•這階段是國民黨政府緊要的關頭•有人檢討各戰役的結果•都認爲和削藩與建藩有關•誰不知道•蔣總統以黃埔軍校起家•於民十五年揮軍北伐•七月七日誓師出發•八月中旬即克武漢•汀泗一役•聲威大震•過九江•南昌•破吳佩孚數十萬的大軍•不一年定都南京•兩年間統一全國•功業彪炳勳勞的偉烈•史無以復加了•當時革命軍這樣的能够摧枯拉朽•自然有他的因素在內•怎麼這次對共產黨的軍隊作戰•反被人家「摧枯拉朽」呢•這當然也有因素在裡面呢•這因素就是削藩和建藩的關係•北伐軍事成功得到抗戰前•當局實踐內是削藩論•抗戰則到抗戰後復員了•爲了新政用新人•削藩有加無已•除役•免役•被裁•轉業的軍官幹部•便不知有多少人•目前失業待救濟的轉業軍官生活艱苦•就够使人不安了•

淡友何其多

在廣州•無論在茶樓酒家•在私人聚會裡•碰頭便談起戰局以至於大局•政府機關裡和黨政軍對局面檢討的集會•當然也有一番討論•發揮意見•訂定緊急應變的措施•對戰局大局的前瞻•也自然有看好的看淡的•上面所爲的是一極役開置散就事情局勢談談的消議•可以說是睇淡之流的一些實獻和警儻•他們的唯一希期•要當局能够切實走上扭轉大局的途徑•廣州•今後的地位•把加重要了•它是否給政府正式宣佈爲陪都。目前和未來的情況怎樣•留待下一次報這吧•

香港金融

（廿五日訊）香港港幣跌勢•今日心理仍撐市•業長仍用金•大額美鈔仍持堅•金券省匯•申匯沙匯無成•

國際杯今晚秩序

國際杯初級比賽•今晚南灣球場舉行•有兩幕•前奏曲下午八時半•國字組•南中白對雀聯•根據目上南中白力均•前水準演出•當可操勝券•茲將各隊名單錄后•

（巴士綠）隊長劉煥泉•劉六•劉煥錦•何漢•林俊•（南中白）隊長區德全•容富•郭少•余華•子球•林顯•（雀聯）隊長陳澤明•黃庭燦•李植強•歐耀文•郭勝•陳光•梁齊•邝權

有成盤•美元•大額升•實紙•現鈔 八•九•八五•小額五•金單•五•六七•五六•〇 八六•美電五•六•七元 以上每元計•內滙•中電•按六•省單•按七•五 •〇•國電•按一〇•因•五 法交•算一•實家•金券•現鈔一二元 一〇七•〇•年收•一成•一•一〇•〇〇元•以上每萬元計 一•角•一〇•〇〇元•以上每萬元計 ×交收少× 內局面混亂•滙方無法•難於計算

國內金融

（中經社廿五日電）本日各埠各項商品上午行情如下：

廣州　金券計

港幣（每元）開市九六•〇〇〇元 午收一一〇•〇〇〇元•日息（千元）二五〇元•

上海　金券計　各業停做無市

廈門　金券計　美鈔（每元）開市八四〇•〇〇〇元 午收八五〇•〇〇〇元 港幣（每元）開市一二〇•〇〇〇元 午收一二五•〇〇〇元

申滙無市 日息（千元）三〇〇元 油頭金券計 港幣（每元）開市一二〇•〇〇〇元 午收一九〇•〇〇〇元

谷米昨午回淡 麵粉市仍呆滯

谷米市況•經晨市一輪與購後•秀色仍具•下午港方回淡•交投轉淡•本澳人心略定•可企易餓易•化式微•現目來途有化•生油因無外客染•雖久持也•指砂•故市一片牛皮•省砂•報淡•美砂沉寂•市醒•麵粉去呆滯•之疏成•氐豐厚•市雜•反醒•生仁欄戶思食•同時•港方報昇•市續向上•交投蓬勃•柴魚疏好•黃豆市穩•

陸羽茶室 盲基製點

名譽港澳享譽十餘年之點心師傅盲基出品•心點創製式式•調味別緻•研究甚得品評•因此素爲港澳各大酒家之主事人相爭羅致•名噪一時•與本澳陸羽茶室主事人爲舊交•由今日起•聘該點心師傅主理•此後本澳各界可得嘗羽茶室之美點•最精美點心茶品供應•同時啓市•冰部•茶經夏之雪糕雪條•冷熱飲品式式俱備云•

金融匯兌行情

中華民國卅八年四月二十五日

項目	行情
雙港每百元葡幣	七六六
雙毫每元兌葡幣	二二五
紋銀每兩兌葡幣	三一
足金兌港幣	出七二
足金兌葡幣	入三六五 二八五
期金兌港幣收市	入二七九 出九六五
新四四金值葡幣	三一〇九
舊八九金值葡幣	一一二
什五磅換港幣	二二九
什一磅換港幣	一二八
正大磅換港幣	〇九七
正一磅換港幣	一五五
盧啤紙兌港幣	〇七二
荷蘭幣兌港幣	三一六
坡紙兌港幣	一七二
雪梨紙兌港幣	四七二
呂宋紙兌港幣	二五二
暹羅紙兌港幣	二三〇
新舊爐實紙兌港幣	一〇一
紅黑底實紙兌港幣	一七〇
細額美鈔兌港幣	五六〇
大額美鈔兌港幣	五九五
十元港幣兌葡幣	七六六
大港幣兌葡幣	七六六

美國科利大藥廠

最新出品 還童素片

强身新藥

本品爲維他命荷爾蒙合劑

有轉弱爲强之功 有返老還童之效

●男女均可服用●

功效：精神疲倦隨身寶 面黃肌瘦醫得好 補血補腎最有效 倘能服還童素

包裝：每管十二片 定價：葡幣二元

男女可服眞係妙 神經衰弱幾服消 增加體力樂陶陶 保你青春永不老

使用法：每次一至二片 時價：五折犧牲

澳門代理處：宗德藥行 華安藥行 世界藥行 上海藥行 元澤堂

電話：二五零九 新馬路捷興大藥行

澳門分銷處：益群藥房 正興藥行 利行藥行 太極藥行 郭慈博藥局 利華藥行 玉山藥行 惠福藥行 均昌行

省港澳各大藥房均有代售

特價優待券：剪此優待券至各大藥房購買還童素片照定價五折限購一瓶此券有效期至四月二十日截止

上海華東藥廠特製

萬字止痛散

逢痛即止 逢熱必退 故過打針 救有止痛 家庭救星之譽

總代理 華安藥房 各大藥房均有代售

利航船務公司各線輪船航期

利航快船每日 岐澳開 晨早七時半 下午二時半 澳岐泊竹秀園碼頭十二號碼頭（岐關車站對面） 票價三元 二元

利英 利江 利德 銀河 利豐 瑞興（江門 澳門 三埠 澳門 梧州 澳門）

逢國曆雙日 上午九時半往江門

逢國曆單日 上午八時半往三埠

（各線均依夏令新時間）

沿途接拖 快捷安全 船泊廿七號碼頭

電話：八四四

港澳綫 劍門快輪

最新型華麗客船

即日上午十時半往港 下午五時半來澳

票價：西餐房廿五元 唐餐房十八元 尾樓十二元 大艙九元

澳泊十二號碼頭 電話：二六一一 港泊三角碼頭

澳門總代理 南祥行 海傍街四十三號 電話：六七七號

民生實業公司啓

澳省 興記渡

注意：從即日起用回原日改裝完竣之舒適安全美艷新型之拖渡

票價：餐房卅元 餐樓拾元 公倉七元 大倉五元

國曆四月份逢雙日由澳開廣州 船泊第十三號碼頭

代理處：英昌行 電話：八二六

江澳線 鉅源拖渡

航期：農曆雙日由澳開江 農曆單日由江返澳

澳泊：廿三號錦成碼頭 江泊：釣魚台榮泰碼頭

澳門辦事處：福隆下街四十五號三樓 光大船務公司

省澳線 廣祺 利雄

國曆雙日往省 國曆單日往省

船泊廿號碼頭 下午三時半開

售票處 海傍街八十七號 電話二七〇六號

廣鴻入塢裝修

施梅士醫生 主理內外全科

醫務所利斯大厦二樓

「診症時間：每日下午五時至七時」

現任：國家醫院手術室主任•白馬行醫院手術室主任•兼眼科主任醫生•

歷任：葡京海軍醫院解剖主任•科安醫院主任•市民醫院醫生•陸軍醫院臨床實習主任•拉賓石公司解剖主任•熱帶病醫學院教授

女西醫 高輝德 專醫婦科 兒科 產科

醫務所 第一診所白馬行卅號 第二診所渡船街二號E（仁安泰左鄰） 電話：二七七三

診症時間：上午九時至十二時•下午二時至四時在白馬行卅號 下午四時至六時在渡船街二號E

李天賜牙醫院

（附設）X光室：檢驗 電療室：治療

板樟堂街十號（電話七六九）

鳴謝 陳永福藥局 送我腎虧遺精丹

弟患腎虧遺精失眠心跳幸蒙關前後街十號二樓陳永福藥局送藥治療全愈特此登報鳴謝 弟梁輝恭頌

蛇王芬創製

五蛇蛤蚧去濕補腎酒 蛇油風濕跌打膏葯

澳發行 爐石塘同豐 吉慶里九號 電話二四一七

維爾膚 外科聖藥

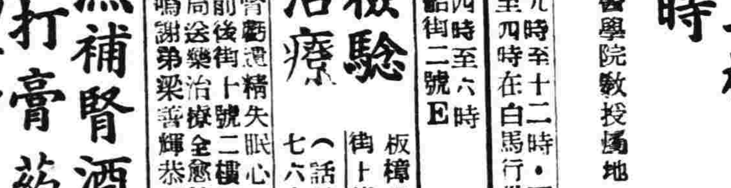

（主治一切皮膚病，損傷爛肉）

（濕疹爛頭胎毒，湯火傷等症）

維爾膚是用錄化拿米，維生素甲種，及乙種，與煤焦油結晶體等化膿殺菌特效藥配製，而成對於化膿殺菌力甚強，故治各種皮膚病，用之均奏靈效維爾膚實爲現代表皮膚病之特效良藥

各藥行均有代售

便民房監製 創辦五十餘年大藥房• 地址澳門議事亭前

鳴謝陳永福藥局 送我喉痛危症散

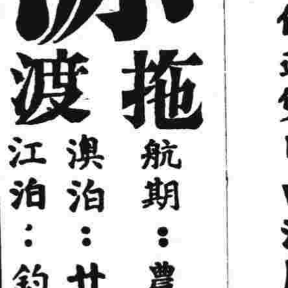

余患喉症腫痛飲食困難幸蒙關前後街十號二樓陳永福藥局送藥治療全愈特此登報鳴謝 蕉樹園五號 麥壐瓊恭頌

敬送 療肺露

小童雞咳•寒熱燥咳•止咳定喘•功效返速 陳永福藥局見症送藥 寓關前後街十號二樓

專治肺癆咳血吐血潮熱扯蝦氣喘痰疾喘咳劇咳

敬送 沙淋丹

陳永福藥局送淋毒丹 尿終帶血•止痛消腫•功效迅速•清毒斷根 寓關前後街十號二樓

專治新久淋病小便刺痛毒瘡腫爛白濁男女帶

金門餐室

早茶 名茶每位式毫 點心每款三毫

眞光攝影院

藝術攝影 冲晒放大

代理 美商柯達公司影相材料批發

新馬路五十號 電話七五零

中華日報社遷址啓事

本社現由南灣遷往議事亭前地一號新嘉賓酒店三樓三〇四號•爲臨時辦事處•如有廣告接洽•希請照址惠臨爲禱•

中華日報社謹啓

西醫 盧榮向 內外全科

診所：議事亭前地利斯大廈 電話二七七一

時間：上午九時半至十二時半 下午二時半至五時半

住宅：二龍喉四十五號 電話五四六

女西醫 黃文翰 專醫婦兒產科

醫務所板樟堂街十九號二樓

巴雅拔大醫生

專理兒科新法促進兒童發育與增加兒童體力•專門研究兒童營養方法與飲食衛生•專治兒童流行疾病•調護胎兒•

（由板樟堂搬上）診症所：議事亭前地二十四號二樓 寓所：塔石街二號 電話：式三壹六

徐淞醫師 林清輝女醫師

擅治 肺癆 肺炎 產科 兒科 婦科 新法 脫痔

本診所將於四月十八號開始診症

（醫務所）板樟堂街十一號（電話）

傅齡西醫學博士

曾在歐洲行醫多年經驗豐富現任山頂國家醫院醫師及白馬行仁慈堂醫院醫師

統理內外全科 擅醫小兒各症

（診所）十月初五街一九六號二樓 （時間）每日下午四時至六時

石屎樓全層出賃

地點適中有三房二廳浴室衛生具俱全• 大堂街十二號A李冰覘醫所知租

東亞大酒店

大小筵席 房間通爽 租值相宜 議會禮堂 花筵雀局 八樓酒菜 盡善盡美 舖陳華麗

鴻昌隆廠

傢俬 夾萬 建築 裝飾

特運到大批英國貨

英國鋼鐵椅每張十八元 彈弓鉄床每張廿元 堅固保險鉄夾萬每個港紙六十五元

舖在三巴門八號 電話二七八二

政府公報發表 電影場所規則

嚴密檢查電影維護風化 規定時間保障公共衛生

（時訊）本澳政府當局・鑑於電影事業・爲扶助敎育之有效工具・其影響於社會風化・敎育道德・轉移風氣等・至爲重大・故對於電影檢查・亦至爲嚴密・蓋恐百密有一疏・不難影響及社會敎育・故政府當局特於本週政府公報發表・規定各電影應遵守之規則・要點如下・

一等戲院㈠每日放影影片時・須派送葡文說明書・將畫片內容說明・中國片除外・㈡每場放影時間・最低限度達一小時卅分・㈢放影內容・除正畫外・得放影文化・諧片・卡通片等・但預告影片・不得超過限幕以上・㈣各戲院放影幻燈廣告片・須用中葡文書寫・但每日塲放影廣告片・限十分鐘・並准在開影前及暫停休息時間放影・㈤各戲院不得連續放影兩期中國片・㈥戲院人員所穿制服・事前應得當局之許可・㈦每塲電影散塲後・須停拾五分鐘後・始能再次開影・㈧下列各種影片・凡有違犯公共治安・社會風化・道德等・均予以禁止放影・計開（甲）虐待婦女・（乙）祼體人物・（丙）淫褻跳舞・（丁）手術解剖・（戊）娼寮內容・（己）兇殺・（庚）暴動等影片・非得當局檢查獲准後・不得放影・凡有違犯上述例條者・得處以一百元至千元以上罸欵・（九）所有各戲劇・廣告及說明書・須先送當局檢查・（拾）規定所有人員・一律購票入塲・除非獲得政府當局給予証明書者・不在此限・（拾一）壹等戲院放影尾塲（九時半開影者）・五歲以下小童不得入塲・（拾式）所有戲院放影分爲等級・由當局鑑定・（拾叁）政府每年一月十五日以前・公佈各戲院等級云・

岐關公司新辦法 發預購乘車証 作爲基數輔幣找贖

（特訊）由於金圓券之不斷貶值・國內商業・爲避免營業上損失計・多採用基數辦法・用以維持商塲上交收・而此種基數辦法・其實乃港幣之代名詞・良由國內係以金圓券爲本位・萬不能名正言順採用港幣爲本位名稱・故不能不採用基數名稱・以資替代・岐關車路・爲中澳陸路交通之總幹線・其通貨本位・亦爲採用基數・該公司最近以市面輔幣缺乏・沽票找贖・極感困難・爲解決此一問題・特發出一種「預購乘車證」用作基數一角五分輔幣找贖・該種「預購乘車證」輔幣祇限該公司通用・旅客如因事出國・隨時可向該公司兌回原幣值・該公司發出通告如后・

通告　通三八字第三二號

昨因鑒于市面輔幣缺乏・沽票找贖極感困難・爲應付當前環境起見・特發用一站普通車票一種・加蓋「預購乘客車票」字樣・作票價基數一角五分（即港紙二毫）・以代替輔幣找贖・經以通（三八）字第三一一號通告知照辦理在案・第以此種車票紙質鬆薄・搭客保存不易・茲再由本月廿六日起・將公司上年印製之「預購乘車券」面額一毫・二毫兩種・替代本日發用以一站車票改用之「預購乘車票」作找贖之用・茲將其行用辦法列下・仰各知照・

棕色面額二毫之「預購乘車券」定作票價基數一角五分・（等於港幣二毫）綠色面額一毫之「預購乘車券」定作票價基數七五分・（等於港幣一毫）・

例如・搭客乘車・以一元港幣購票三站・計票價基數四角五分・伸合港幣六角・如無輔幣找續・可找給此種「預購乘車券」二毫者兩張・或一毫者四張・等於基數三角即港幣四毫・餘照類推・此種「預購乘車券」之發用後・本日已發出一站車票印改之「預購乘車票」・在未完全收回時・仍舊有效・此種票券之製發・原爲專作乘車之用・本不兌現・惟如持有人因事離縣・或出國・無明行用者・道經本公司澳門石岐兩站時・儘可憑券兌回原値・以免搭客損失・

本公司上年曾一度發用此種票券多時・及至停用佈告限期收回後・仍有小量至今未收回・爲維持本公司信用計・如各界人士中尚有保存此種預購券者・可於乘車時一律有效・右通告

各站長・各沽票員・各稽查員

岐關車路有限公司總司理鄭芷湘

麻瘋漢 袁寶 昨解送芒洲

一夜風流千古恨 兩行酸淚洒芒洲

（特訊）前（廿二）日下環街爛花園十一號拘獲之痲瘋漢袁寶・自經衛生局送至國家醫院檢驗後・業已証明確屬染有痲瘋疾・查依照法例痲瘋乃一種傳染病・一經染有貽害無窮・故衛生局防止傳染・於芒洲設有痲瘋病院・專事收容痲瘋病者・而日昨拘獲之瘋漢袁寶交由衛生局於昨（廿四）日送往芒洲痲瘋院云

白馬行醫院 延長贈診時間

昨凌晨爲一病者輸血

（特訊）白馬行醫院・自洛比士醫生接長後・對于該院一切興革事宜・積極推進・涂將全院加以修理外・並增設外科手術療治・及籌設眼科室等・爲使外間獲悉該院治病成績・每週均有醫務報告發表・外診方面・由洛比士醫生主理・贈診時間・原定每日上午九時至十一時止・洛比士院長爲使一般貧病者普遍獲得療治起見・特別通融辦理・由九時起・直至候診者悉數受診完竣爲止・因此每診中至下午十二時・或下午一時始畢・並製定病狀紀錄表・凡到診者・例有紀錄登記・每人一分・以信封套入・複診時・必啓視檢查・每次到診另有紀錄・連日來前往・求診者日衆・該院作日凌晨・爲救治一留醫之華籍病人・特施行輸血療治・施梅七醫生及洛比士院長主理手術・山岳步兵一八七號股理基・自動應徵輸血・病者獲得救治・昨據洛比士院長稱・該院每須輸血之事・均得葡兵自動應徵・此種見義勇爲・捨已救人・熱誠可嘉云・

世間罕見之婦人 無故向夫行兇

前晚逼使夫婿前往自殺 昨晨揮刀刺傷丈夫之股

（特訊）前（廿四）日下午九時許・雀仔園羅憲新街一號樓下・發生一宗夫婦打架趣劇・緣有男子李某・於其所居開設喫啡檔・夫婦兩人通力合作・生意極佳・詎其妻某氏性情奇僻・動輒漫罵或將杯碟搗毀・語無倫次・甚或將其夫李某毆打・李以其妻狀類神經・須遭打罵・亦任之・前（廿四）日下午九時許・李某方于店中工作・適有一婦人入內光顧・五相招呼・詎爲其妻發覺・立破口大罵・指該婦人與李有私・攔阻彼之丈夫・該婦人以其不可理喩・乃告離去・李某以該婦人乃爲僱客・其妻竟肆意侮辱・憤然企圖自殺・沿水坑尾奔出南灣海滘・時爲其友好多人阻止・勸之返家・李於氣憤之餘・與友輩多人坐於雀仔園爲冠街口之石被・其妻卻一反常態・盛前溫言相慰・情語綿綿・李某頓爲之啼笑皆非・坊鄰均傳爲笑柄・惟於昨（廿五）日晨上午九時許・李某方整理喫啡器具・突爲其妻以利刀刺傷其股・李痛極呼號・段警馳至・將之拘返警局懲辦云・

晉家仔上岸 被汽車輾傷

口噴鮮血傷勢頗沉重

（特訊）昨日下時約十二時廿分・河邊新街廣生和魚欄門前對開・又發生一宗汽車失事輾傷途人事件・該被輾傷之男子名鍾亞根・約十六歲許・鍾爲漁船鍾根利號鍾華帶之子・昨午鍾亞根拳其父之命・將鮮魚售於成記隆魚欄後・即行返回船中・距行至寶生和門前・突有汽車乙轆由媽閣方面駛至・竟將鍾亞根撞倒・一時收擊不及・頭轆已向鍾亞根脚部輾過・繼續尾轆又向鍾腰輾過・當堂鮮血直流・並由口部噴出・該汽車見已驗事・亦停車覘察・後由十字車到爲將之載往山頂國家醫施救・聞傷勢甚重・恐有性命之虞云・

由江門來澳輪渡 沿途均受騷擾

十三個卡口勒收護航費

（港訊）行走內河各線輪渡・週來又臨於最不幸之命運・卡口之多・勒收護航資之衆・有如雨後春筍・關於該杏船獲之權・去年粤綏靖公署監察官黃駿來澳・轉入中山視察後・凌亂已久之中山河道・本已統一起來・集中於南身涌河面・統一檢查・其餘巧立名目之卡口・均由中山縣政府下令取締・久經騷擾之內河航商・本已稍得喘息之機・詎最近由於國內局勢不安・影响及各地部隊之生活問題・又復重施故技・死灰復燃・重向各輪渡勒收各種費用・計由江門開來本澳之一艘船隻・所經過卡口・凡十三處之多・計尖涌十元・每船收燈油費五上石坦洲沙深圍・壘坦・十一縣等・其中爲洲沙深圍分卡・更蠻不講理・竟於昨日鳴鎗數響・威脅停船・向過往貨船勒收軍餉・自給自養・凡過往輪渡・均須納卡位費之義務・此種事件・不斷發生・各線航商・均大感痛苦・希望治安當局密切注意云

小販聯會 昨日改選

澳門小販聯合會・于昨日廿四下午九時・在該會三樓禮堂・召開全體會員大會・改選第三屆新理監事・出席人數二百八十五人・行禮如儀・由主席宣佈開會理由・及報告一年來工作經過・繼由財務組報告收支概況・選舉結果・理事會選出理事長張鍇梁・兼總務副理事長梁炳兼交際福利二股・副理事長王子良兼財務・常務理事崔百鈞兼副交際・常務理事李恭兼副財務・理事袁家和兼□・察・鄭文兼庶務・張齡兼組織・陳應鴻兼調查・陳沃乾宣傳・梁細炳兼副調查・侯補理事袁慶・關偉兼副料察・周文釗兼副宣傳・監事余社全・[illegible]・葉卓凡・常監事吳蘇・張海正・並定今日廿六下午九時召開監事互選・經定期國醫五月八日・舉行就職典禮・

鏡湖建墓碑 突發生波折

憲兵認爲有碍防務

（特訊）關於關閘鏡湖義地建立「關閘義地公墓」一事・自於日前鏡湖慈善會議席上・決定即日開始測勘工程・定期興工・各背業誌本報・查該會董事日前原擬於關閘口左側（即憲兵崗位之後）・亦昔日之堡壘・現仍有一深穴・該會計劃於該穴之位置興建・將之日被掘起之墓碑推留於穴內・然後將昔填平・將建一墓碑・詎方始測繪圖・則乃爲駐三敵憲兵部阻止・蒞此爲邊陣要地・該連爲便於守衛・於該地碑築防禦工事・今鏡湖醫院於該地建築墓碑・影響防務・故該會董事乃放棄於該地爲建墓地址・惟在一時仍未擇得較佳之地址・故興建日期遂告延云・

香港近貌

難民蜂擁南來 各種糧食普遍漲價 屋荒爲最嚴重問題

（港訊）國軍戰畧儆首都・集中兵力保護三角地帶・而渡過長江南岸之共軍・又有向[illegible]州推進之說・是則烽火近・大則將有一觸即發之勢・[illegible]蕩人士於此緊張關頭・多自疏散・香港得天獨厚・環境特殊・國人向視爲世外桃源・乃疏散之最好對象・因此・京[illegible]各地難民・又復蜂湧來・南下班機及船輪均擠擁不堪・在此種情形之下・本港人口激增・住屋問題愈增嚴重・月來港九各區有不少新僂落成・在報紙廣告上・在開市舖壁上時有「吉租招租」宇樣發現・如欲租屋居住・只須多付若千「頂手」或「鞋金」・近因上海等難民逃港・縱有空樓出租・瞬即被此輩租去・一萬八千之「頂手」固不計較也・

本港市場方面・船來品而非必需者・銷路仍甚呆滯・一般經營華中生意之上海庄及漢口庄・更多暫告停頓・獨糧食市情形・因時局影響・畧漲上張・白米每担昨漲四五元・柴每担漲一二元・生油每斤漲三毫・[illegible]

劉成光斗胆 窃欵達千元

昨解送法院偵訊究辦

（特訊）新馬路六十二號二樓[illegible]十八歲青年劉成光[illegible]于本月[illegible]前往祝天后誕[illegible]及什役劉成光留在家[illegible]約四時左右・女僕出買菜[illegible]往看電影・乃給欵與劉出外購戲券・購畢・劉即離去・直至九時許・范等正擬繫裝前往觀劇・甫檢啓視衣櫃・發覺失去葡幣四百元・港幣二百二十六元及鐵玉金戒指一只・頗疑及劉成光所爲・質諸僱婦・據云其出外買飯柴回來・即失劉之所在・曾以此詢之・據云外出飲凉茶・別無他去・失主以事出離奇・乃即呼汽車載往訪問劉之介紹人某・得悉劉向在下環街海鏡戲院投宿・乃即轉往警局報案・由警局派員協同前往海鏡戲院將劉拘捕返局・一訊之下・劉即供出實情・自認行窃不諱・並謂所窃之欵已化用無存・戒指即押與某號・得欵四十元・亦化用無餘・局僅得其眞實供詞後・乃將之拘留・昨解送法院辦理・失主對記者稱・昨日檢視衣箱・纔發現失去金手鐲一個云・

柴船不堪浪 抵埗時沉沒

港務局派輪駛往搶救

[illegible]

澳府現行稅例 印花稅新總則

包括保險單証件簿據等

條例（特訊）印花稅[illegible]

（一）信托款項

[illegible]

（二）有限公司股票

[illegible]

（七）証件

[illegible]

（八）証件

[illegible]

（九）廣告

[illegible]

（一〇）保險單等

各公司或本國合資保險公司之保險單・根據其保險費之總值・包括保險單價值及其他之附加費而與保險費一併繳交或分別列單繳交者照值征稅・人壽保險及工作意外保險百分之二至江海上保險百份之三・其他各種保險百份之五・以上均特種印花完繳・外國資本保險公司應照加倍完稅・在葡國屬地正式成立之保險公司于其結保時所內之保險費・不須按照本項納稅・即共保單或台約亦無庸用印紙繇爲但初保時所發之保險單支銀票保險合約及保單冊單據等・該公司或投保人除照上述稅項繳稅外・毋庸何繳任何稅項・儲蓄燕梳因其期上期繳交者應費（・有限公司股票・將・廣告・保險單・和金・）等）

（未完）

時局混亂影響 本市米價上漲

（特訊）國內局勢・日來又趨混亂・江北豪客・不斷至南・港澳兩地有人滿之患・影响所及・百貨均上漲・故昨日本澳米價上漲・上米每担十元〇五毫・[illegible]

澳督伉儷 昨午返澳

即日下午視事

（特訊）澳督柯維納伉儷・于本月二十日乘快艇赴港小休・留港日期預定四天・昨已期滿・由港返澳・午間返抵此間・港務局長羅理基・督轅秘書長飽立德・機關首長前往迎迓・柯督伉儷抵埗後・即驅車返竹仔室官邸・畧事休息・午餐後・即日下午照常返督轅視事云

黎卓彬 忙收賀禮

（特訊）同善堂値理黎卓彬・定于本月廿八日（即農曆四月初一）爲其長公子介年完婚・[illegible]・新郎黎介年・溫文爾雅・亦少年英俊・素有美男子之稱・[illegible]・新翁黎卓彬・交遊廣・喜訊一出・一般親友・[illegible]致送賀禮・紛至踏來云

港澳客機

本週航期

日期	港開	澳開
星期六	下午二時半	下午三時半
星期日	上午十時	下午四時半
星期一	上午七時半	上午八時半

票價：由澳往港 葡幣卅元・由港來澳 港幣卅元

代理處：英昌行

澳門 國際酒店右鄰 電話：八二一六 新馬路利爲旅酒店 電話：○七三

航空運輸公司啓

DC-6 菲律賓航空公司

超空皇后：安全快捷、華麗舒適

●逢星期四日由香港往東京●

逢星期三 星期六往馬德里・倫敦・及歐美各大都市・檀香山・三藩市・加你各答

本公司業辦由香港至南北美洲之直接聯運凡赴南北美洲各國者只需具備到達國之入境許可證・不需其他手續・

澳門分行：火船頭街十一號 電話：二四六八 經理劉啓治謹啓

石岐代辦處 孫文中路一三二號長風旅運社

開平代辦處 赤坎百赤茅百站

平安

放映時間 兩點半 八點十

今天放映 大觀公司出品 喜劇諧趣巨片 羅品超 小意 容 紫葡萄 醋海鴛鴦

本期雙料娛樂 夜送京娘 羅成寫書

公餘場放映 霍士公司出品 打鬥巨片 龍爭虎鬥 域陀美曹利格主演

下期放映 聯美公司出品 大笑片 北菲怪客 麥氏三兄弟主演

國華

今天三場 首次獻映 羅品超 紫羅蓮 兩大紅星領銜主演 呂布戲刁蟬 王司徒巧使連環計 董太師大鬧鳳儀亭

今日五點半 美國高梅最新激刺巨片 怒海情波 奇勃基寶主演

下期 雷電華七彩卡通片 蝴蝶舞 鶯歌 和路迪士尼大傑作

域多利

即日最後第四天三場映 歌比空前絕後 武俠巨星 當德格拉斯 槍俠飛賊 下集大結局 下山虎大破謀人洞

明天 環球公司首映 今古奇觀

樂斯 今日三場 雷電華公司出品 抗戰偉大巨片 青天白日滿地紅 史丹萬杜蘭夫主演

南京

連日客滿第四天 肉感艷片 秦小梨大胆傑作 肉陣葬龍沮

文華 少雄 何非凡 劉克宣 吳楚帆 聯合演出 禪穿動人三角 肉感艷片

白馬行國華戲院對面 鳳凰百貨行

新到 各國精美 英國茶具 餐具 兒童玩具 男女用品 玻璃器具 零沽批發 價格相宜

中葡政府註冊衛生部醫師 何簡屏

擅醫 男女毒症 生蛇 頸瘰 腎病

醫務所 清平直街門牌十七號

畢路士手術電療醫務所

統治痛症

（地址白馬行四號）（診症時間）每日下午五時至八時止

屈臣氏 疳積花塔餅

除蟲去積 健脾開胃 前代父老 皆曾樂用

每蠟封包五枚（一元連稅）全一劑之用請購全包新鮮 正貨勿購散庄以防假冒

百年老牌

香港中國屈臣氏大葯房出品

澳門總批發新中行